

หน่วยงานเจ้าภาพ	กลุ่มวัยเรียนวัยรุ่น (สำนักโภชนาการ สำนักทันตสาธารณสุข สำนักส่งเสริมสุขภาพ สำนักอนามัยการเจริญพันธุ์ กองกิจกรรมทางกายเพื่อสุขภาพ)
ตัวชี้วัดที่ 1.2	ระดับความสำเร็จของการขับเคลื่อนการดำเนินงานส่งเสริมสุขภาพกลุ่มวัยเรียนวัยรุ่น
หน่วยงานที่รับการประเมิน	ศูนย์อนามัยที่ 1 - 12 และ สถาบันพัฒนาสุขภาพระดับเขตเมือง
คำนิยาม	<p>- กลุ่มวัยเรียนวัยรุ่น หมายถึง เด็กและวัยรุ่นที่มีอายุตั้งแต่ 6 ปี จนถึง 19 ปี (โดยเริ่มนับตั้งแต่อายุ 6 ปีเต็ม - 19 ปี 11 เดือน 29 วัน)</p> <p>- ความสำเร็จของการขับเคลื่อนการดำเนินงานส่งเสริมสุขภาพกลุ่มวัยเรียนวัยรุ่น หมายถึง ความสำเร็จของการขับเคลื่อนการดำเนินงานส่งเสริมสุขภาพกลุ่มวัยเรียนวัยรุ่น ในตัวชี้วัดใน House model กลุ่มคลัสเตอร์วัยเรียนวัยรุ่น</p> <p>- โรงเรียนส่งเสริมสุขภาพ (Plus HL) ที่เข้าสู่กระบวนการ หมายถึง โรงเรียนที่แจ้งความจำนงแก่หน่วยงานต้นสังกัด หรือหน่วยงานสาธารณสุข เพื่อเข้าร่วมกระบวนการ พัฒนาด้านสุขภาพและความรอบรู้ด้านสุขภาพ</p> <p>- โรงเรียนส่งเสริมสุขภาพ (Plus HL) ที่ได้มีการประเมินตนเอง หมายถึง โรงเรียนที่แจ้งความจำนงเข้าร่วมกระบวนการและมีการพัฒนาการดำเนินงาน โดยการประเมินตนเอง (Self-Assessment ) ผ่านระบบประเมินออนไลน์ ดังนี้</p> <p>1.1 ด้านกระบวนการ</p> <p>ประกอบด้วย กระบวนการบริหารจัดการ การสื่อสารความรอบรู้ด้านสุขภาพ การจัดการสิ่งแวดล้อมในโรงเรียนที่เอื้อต่อสุขภาพและการเรียนรู้ และการมีส่วนร่วมของภาคีเครือข่าย</p> <p>1.2 ด้านผลลัพธ์สุขภาพ</p> <p>ปัญหาสุขภาพของนักเรียนและสิ่งแวดล้อมลดลง เช่น ด้านโภชนาการ สุขภาพช่องปาก สุขอนามัย กิจกรรมทางกาย เพศวิถี สิ่งแวดล้อม เป็นต้น</p> <p>- เด็กพิเศษ หมายถึง เด็กในโรงเรียนเฉพาะความพิการ และศูนย์การศึกษาพิเศษ เพื่อพัฒนาสมรรถภาพเด็กพิการ</p> <p>- เด็กพิเศษได้รับการคัดกรองสุขภาพเพื่อวางแผนการจัดบริการสุขภาพ หมายถึง เด็กพิเศษตามกลุ่มเป้าหมายได้รับการตรวจคัดกรองสุขภาพตามแนวทางการประเมินสุขภาพเด็กพิเศษ และ/หรือ การส่งเสริมบริการสุขภาพตามหลักประกันสุขภาพแห่งชาติ เพื่อค้นหาความเสี่ยงลดความเสี่ยงภาวะแทรกซ้อนจากโรค และมีการวางแผนในการจัดบริการด้านสุขภาพ เพื่อให้การดูแลช่วยเหลือ บำบัดฟื้นฟู ตามมาตรฐานการดูแลสุขภาพ</p>
วิธีการจัดเก็บข้อมูล	<ol style="list-style-type: none"> <li>รวบรวมข้อมูลผลลัพธ์ของตัวชี้วัดใน House model กลุ่มคลัสเตอร์วัยเรียนวัยรุ่นในแต่ละรอบการประเมินจากระบบฐานข้อมูล 43 แฟ้ม กองยุทธศาสตร์และแผนงาน กระทรวงสาธารณสุข</li> <li>รวบรวมจากรายงานผลการดำเนินงานโรงเรียนส่งเสริมสุขภาพ (Plus HL) ของศูนย์อนามัยที่ 1-12 และสถาบันพัฒนาสุขภาพระดับเขตเมือง หรือ โปรแกรมการประเมินการรับรองโรงเรียนส่งเสริมสุขภาพ (Plus HL)</li> <li>รวบรวมจากรายงานผลการดำเนินงานเด็กพิเศษของศูนย์อนามัยที่ 1-12 และสถาบันพัฒนาสุขภาพระดับเขตเมือง</li> </ol>

แหล่งข้อมูล	1. ระบบข้อมูล HDC Report 2. ระบบการรายงานผลการดำเนินงานโรงเรียนส่งเสริมสุขภาพ (Plus HL) ของศูนย์อนามัยที่ 1-12 และสถาบันพัฒนาสุขภาพเขตเมือง หรือ โปรแกรมการประเมินการรับรองโรงเรียนส่งเสริมสุขภาพ (Plus HL) 3. ระบบรายงานผลการดำเนินงานเด็กพิเศษของศูนย์อนามัยที่ 1-12 และสถาบันพัฒนาสุขภาพเขตเมือง
รายการข้อมูล outcome 1	A1 = ร้อยละเด็กอายุ 6-14 ปี สูงดีสมส่วน
รายการข้อมูล outcome 2	A2 = ร้อยละเด็กอายุ 6-14 ปี มีภาวะเริ่มอ้วนและอ้วน
รายการข้อมูล outcome 3	A3 = ร้อยละของเด็กอายุ 12 ปี ปราศจากฟันผุ (caries free)
รายการข้อมูล outcome 4	A4 = อัตราคลอดมีชีพในหญิงอายุ 15-19 ปี
รายการข้อมูล outcome 5	A5 = ร้อยละโรงเรียนส่งเสริมสุขภาพ (Plus HL) ที่เข้าสู่กระบวนการ
รายการข้อมูล outcome 6	A6 = ร้อยละโรงเรียนส่งเสริมสุขภาพ (Plus HL) ที่ได้มีการประเมินตนเอง
รายการข้อมูล outcome 7	A7 = ร้อยละเด็กพิเศษได้รับการคัดกรองเพื่อวางแผนการจัดบริการสุขภาพ
ระยะเวลาประเมินผล	รอบที่ 1 : 5 เดือนแรก (ตุลาคม 2563 - กุมภาพันธ์ 2564) รอบที่ 2 : 5 เดือนหลัง (มีนาคม - กรกฎาคม 2564)

**เกณฑ์การประเมิน :**

**รอบที่ 1 : 5 เดือนแรก (ตุลาคม 2563 - กุมภาพันธ์ 2564)**

ระดับ	เกณฑ์การให้คะแนน	คะแนน	แนวทางการประเมิน/ หลักฐาน
1	Assessment มีรายการข้อมูล สารสนเทศ และ ความรู้ที่นำมาใช้ในการดำเนินงาน ตัวชี้วัด	1	มีรายการข้อมูล สารสนเทศ และความรู้ ทั้งข้อมูลเชิงปริมาณ ข้อมูลเชิงคุณภาพ ข้อมูลความต้องการ/ความคาดหวัง/ความพึงพอใจของผู้รับบริการ/ผู้มีส่วนได้ส่วนเสีย ของการดำเนินงานตัวชี้วัด ตามองค์ประกอบ ดังนี้ 1. ด้านผลผลิตและผลลัพธ์ของการดำเนินการ - แสดงผลผลิตผลลัพธ์ระดับ C (Comparisons) การเปรียบเทียบ - แสดงผลผลิตผลลัพธ์ ระดับ T (Trends) แนวโน้ม - แสดงผลผลิตผลลัพธ์ระดับ Le (Level) ของผลการดำเนินการในปัจจุบัน 2. ด้านผู้รับบริการมีข้อมูล - กลุ่มผู้รับบริการปัจจุบัน - กลุ่มผู้รับบริการอนาคต - ความต้องการ - ความคาดหวัง - ความผูกพัน - ความพึงพอใจ

ระดับ	เกณฑ์การให้คะแนน	คะแนน	แนวทางการประเมิน/ หลักฐาน
			<ul style="list-style-type: none"> <li>- ความไม่พึงพอใจ</li> <li>- ข้อเสนอแนะจากผู้รับบริการ</li> <li>3. ด้านผู้มีส่วนได้ส่วนเสียมีข้อมูล <ul style="list-style-type: none"> <li>- กลุ่มผู้มีส่วนได้ส่วนเสียปัจจุบัน</li> <li>- กลุ่มผู้มีส่วนได้ส่วนเสียอนาคต</li> <li>- ความต้องการ</li> <li>- ความคาดหวัง</li> <li>- ความผูกพัน</li> <li>- ความพึงพอใจ</li> <li>- ความไม่พึงพอใจ</li> <li>- ข้อเสนอแนะจากผู้มีส่วนได้ส่วนเสีย</li> </ul> </li> <li>4. ด้านประเมินความเสี่ยงใช้ข้อมูล <ul style="list-style-type: none"> <li>- ระดับความเสี่ยง (Risk Map)</li> <li>- ผลกระทบความเสี่ยง</li> <li>- โอกาสเกิดความเสี่ยง</li> </ul> </li> <li>5. ด้านเทคโนโลยีการสื่อสารและดิจิทัลใช้ข้อมูล <ul style="list-style-type: none"> <li>- แผนในการรองรับการเปลี่ยนแปลงรูปแบบการทำงานเพื่อรองรับระบบเทคโนโลยีดิจิทัล</li> <li>- ผลการวิเคราะห์กระบวนการและโอกาส ในการพัฒนารูปแบบการทำงานเพื่อรองรับระบบเทคโนโลยีดิจิทัล</li> </ul> </li> <li>6. ด้านข้อมูลวิชาการและอื่น ๆ นำมาใช้สนับสนุนให้มี <ul style="list-style-type: none"> <li>- ข้อเสนอเชิงนโยบาย</li> <li>- การปรับปรุงกระบวนการ</li> <li>- การพัฒนาสินค้าและบริการ</li> <li>- ความรู้ที่ให้ผู้รับบริการ</li> <li>- แนวทางการพัฒนาบุคลากรหน่วยงาน</li> </ul> </li> <li>- แนวทางการพัฒนาตนเอง</li> </ul>
2	Advocacy / Intervention มีการกำหนดมาตรการและประเด็นความรู้ที่ให้แก่ผู้รับบริการ (C) /ผู้มีส่วนได้ส่วนเสีย (SH) เพื่อการขับเคลื่อนการดำเนินงานตามตัวชี้วัด	1	<ol style="list-style-type: none"> <li>1. มีมาตรการเพื่อการขับเคลื่อนการดำเนินงานตามตัวชี้วัดที่สอดคล้องกับกลยุทธ์ PIRAB</li> <li>2. มีประเด็นความรู้ที่ให้แก่ C/SH เพื่อการขับเคลื่อนการดำเนินงานตามตัวชี้วัด</li> <li>3. มีเหตุผลประกอบในการกำหนดมาตรการและประเด็นความรู้ที่กำหนดข้างต้น</li> </ol>
3	Management and Governance มีแผนการขับเคลื่อนการดำเนินงานตามตัวชี้วัด	1	<ol style="list-style-type: none"> <li>1. มีแผนการขับเคลื่อนการดำเนินงานส่งเสริมสุขภาพกลุ่มวัยเรียนวัยรุ่น</li> <li>2. มีการขับเคลื่อนเป็นไปตามแผน/โครงการกลุ่มวัยเรียนวัยรุ่น</li> <li>3. มีรายงานการติดตามการดำเนินงานตัวชี้วัดตามคำรับรองฯ ทุกเดือน และนำขึ้นเว็บไซต์ของหน่วยงาน ภายในวันที่ 10 ของเดือนถัดไป</li> </ol>

ระดับ	เกณฑ์การให้คะแนน	คะแนน	แนวทางการประเมิน/ หลักฐาน																																																
4	Output ผลผลิตกระบวนการตามแผนและมาตรการที่กำหนด	1	<p>1. มีจำนวนผลผลิตครบตามจำนวนมาตรการที่กำหนด</p> <p>2. มีจำนวนผลผลิตครบตามที่กำหนดในแผนการขับเคลื่อน</p> <p>- มีผลผลิตตามสัดส่วนการดำเนินการกิจกรรมที่กำหนดไว้ในแผนขับเคลื่อน</p> <p>1) ร้อยละการตรวจสุขภาพช่องปาก และวางแผนการรักษาในเด็กวัยเรียน (12 ปี) (ข้อมูล HDC ณ วันที่ 16 ก.พ. 64 ) (0.25)</p> <table border="1"> <thead> <tr> <th>ค่าคะแนน</th> <th>0.05</th> <th>0.10</th> <th>0.15</th> <th>0.20</th> <th>0.25</th> </tr> </thead> <tbody> <tr> <td>ร้อยละ</td> <td>22</td> <td>24</td> <td>26</td> <td>28</td> <td>30</td> </tr> </tbody> </table> <p>2) ร้อยละโรงเรียนส่งเสริมสุขภาพ (Plus HL) ที่เข้าสู่กระบวนการเทียบกับเป้าหมาย (ข้อมูลสอ. รายงานมาที่สำนักสส. ณ วันที่ 16 ก.พ.64 ) (0.25)</p> <table border="1"> <thead> <tr> <th>ค่าคะแนน</th> <th>0.05</th> <th>0.10</th> <th>0.15</th> <th>0.20</th> <th>0.25</th> </tr> </thead> <tbody> <tr> <td>%บรรลุเป้าหมาย</td> <td>73</td> <td>80</td> <td>87</td> <td>93</td> <td>100</td> </tr> </tbody> </table> <p>3) ร้อยละของหญิงอายุน้อยกว่า 20 ปีหลังคลอดหรือหลังแท้งทั้งหมดได้รับการคุมกำเนิดด้วยวิธีกึ่งถาวร (ยาฝังคุมกำเนิด/ ท่วงอนามัย) อย่างน้อยร้อยละ 30 (ข้อมูล HDC ณ วันที่ 16 ก.พ. 64) (0.25)</p> <table border="1"> <thead> <tr> <th>ค่าคะแนน</th> <th>0.05</th> <th>0.10</th> <th>0.15</th> <th>0.20</th> <th>0.25</th> </tr> </thead> <tbody> <tr> <td>% การคุมกำเนิดด้วยวิธีกึ่งถาวรจากค่าเป้าหมายของแต่ละกลุ่ม</td> <td>12</td> <td>24</td> <td>36</td> <td>48</td> <td>60</td> </tr> </tbody> </table> <p>4) ร้อยละเด็กพิเศษได้รับการคัดกรองเพื่อวางแผนการจัดบริการสุขภาพ (ข้อมูลสอ. รายงานมาที่สำนักสส. ณ วันที่ 16 ก.พ.64 ) (0.25)</p> <table border="1"> <thead> <tr> <th>ค่าคะแนน</th> <th>0.05</th> <th>0.10</th> <th>0.15</th> <th>0.20</th> <th>0.25</th> </tr> </thead> <tbody> <tr> <td>ร้อยละ</td> <td>2</td> <td>4</td> <td>6</td> <td>8</td> <td>10</td> </tr> </tbody> </table>	ค่าคะแนน	0.05	0.10	0.15	0.20	0.25	ร้อยละ	22	24	26	28	30	ค่าคะแนน	0.05	0.10	0.15	0.20	0.25	%บรรลุเป้าหมาย	73	80	87	93	100	ค่าคะแนน	0.05	0.10	0.15	0.20	0.25	% การคุมกำเนิดด้วยวิธีกึ่งถาวรจากค่าเป้าหมายของแต่ละกลุ่ม	12	24	36	48	60	ค่าคะแนน	0.05	0.10	0.15	0.20	0.25	ร้อยละ	2	4	6	8	10
ค่าคะแนน	0.05	0.10	0.15	0.20	0.25																																														
ร้อยละ	22	24	26	28	30																																														
ค่าคะแนน	0.05	0.10	0.15	0.20	0.25																																														
%บรรลุเป้าหมาย	73	80	87	93	100																																														
ค่าคะแนน	0.05	0.10	0.15	0.20	0.25																																														
% การคุมกำเนิดด้วยวิธีกึ่งถาวรจากค่าเป้าหมายของแต่ละกลุ่ม	12	24	36	48	60																																														
ค่าคะแนน	0.05	0.10	0.15	0.20	0.25																																														
ร้อยละ	2	4	6	8	10																																														
5	Outcome ผลลัพธ์ของตัวชี้วัด (รอบ 5 เดือนแรก)	1	<p>มีผลลัพธ์ตรงเป้าหมายเป็นสัดส่วนตรงตามระยะเวลา คำนวณตามสัดส่วน</p> <p>5.1 ร้อยละของเด็กอายุ 6-14 ปี สูงดีสมส่วน (ข้อมูล HDC ณ วันที่ 16 ก.พ. 64 ) (0.33)</p> <table border="1"> <thead> <tr> <th>ค่าคะแนน</th> <th>0.066</th> <th>0.132</th> <th>0.198</th> <th>0.264</th> <th>0.330</th> </tr> </thead> <tbody> <tr> <td>เพิ่มขึ้นจาก baseline ปี 63 ถึงเป้าหมายปี 64</td> <td>ระดับ 1</td> <td>ระดับ 2</td> <td>ระดับ 3</td> <td>ระดับ 4</td> <td>ระดับ 5</td> </tr> </tbody> </table>	ค่าคะแนน	0.066	0.132	0.198	0.264	0.330	เพิ่มขึ้นจาก baseline ปี 63 ถึงเป้าหมายปี 64	ระดับ 1	ระดับ 2	ระดับ 3	ระดับ 4	ระดับ 5																																				
ค่าคะแนน	0.066	0.132	0.198	0.264	0.330																																														
เพิ่มขึ้นจาก baseline ปี 63 ถึงเป้าหมายปี 64	ระดับ 1	ระดับ 2	ระดับ 3	ระดับ 4	ระดับ 5																																														

ระดับ	เกณฑ์การให้คะแนน	คะแนน	แนวทางการประเมิน/ หลักฐาน																								
			<p>5.2 ร้อยละของเด็กอายุ 6-14 ปี มีภาวะเริ่มอ้วนและอ้วน ข้อมูล HDC ณ วันที่ 16 ก.พ.64 (0.33)</p> <table border="1"> <thead> <tr> <th>ค่าคะแนน</th> <th>0.066</th> <th>0.132</th> <th>0.198</th> <th>0.264</th> <th>0.330</th> </tr> </thead> <tbody> <tr> <td>ลดลงจาก baseline ปี 63 สู่ เป้าหมายปี 64</td> <td>15.4</td> <td>14.0</td> <td>12.7</td> <td>11.3</td> <td>10.0</td> </tr> </tbody> </table> <p>5.3 อัตราการคลอดมีชีพในหญิงอายุ 15-19 ปี (ข้อมูล ไตรมาสที่ 1 ณ วันที่ 16 ก.พ. 64) (0.34)</p> <table border="1"> <thead> <tr> <th>ค่าคะแนน</th> <th>0.068</th> <th>0.136</th> <th>0.204</th> <th>0.272</th> <th>0.34</th> </tr> </thead> <tbody> <tr> <td>%ลดลงจาก ปี2563</td> <td>1</td> <td>2</td> <td>3</td> <td>4</td> <td>5</td> </tr> </tbody> </table>	ค่าคะแนน	0.066	0.132	0.198	0.264	0.330	ลดลงจาก baseline ปี 63 สู่ เป้าหมายปี 64	15.4	14.0	12.7	11.3	10.0	ค่าคะแนน	0.068	0.136	0.204	0.272	0.34	%ลดลงจาก ปี2563	1	2	3	4	5
ค่าคะแนน	0.066	0.132	0.198	0.264	0.330																						
ลดลงจาก baseline ปี 63 สู่ เป้าหมายปี 64	15.4	14.0	12.7	11.3	10.0																						
ค่าคะแนน	0.068	0.136	0.204	0.272	0.34																						
%ลดลงจาก ปี2563	1	2	3	4	5																						
	คะแนนรวม	5																									

รอบที่ 2 : 5 เดือนหลัง (มีนาคม - กรกฎาคม 2564)

ระดับ	เกณฑ์การให้คะแนน	คะแนน	แนวทางการประเมิน/ หลักฐาน
1	Assessment มีรายการข้อมูล สารสนเทศ และความรู้ที่นำมาใช้ในการ ดำเนินงานตัวชี้วัด	1	<p>มีรายการข้อมูล สารสนเทศ และความรู้ ทั้งข้อมูลเชิงปริมาณ ข้อมูล เชิงคุณภาพ ข้อมูลความต้องการ/ความคาดหวัง/ความพึงพอใจของ ผู้รับบริการ/ผู้มีส่วนได้ส่วนเสีย ของการดำเนินงานตัวชี้วัด ตาม องค์ประกอบ ดังนี้</p> <ol style="list-style-type: none"> <li>ด้านผลผลิตและผลลัพธ์ของการดำเนินการ <ul style="list-style-type: none"> <li>- แสดงผลผลิตผลลัพธ์ระดับ C (Comparisons) การเปรียบเทียบ</li> <li>- แสดงผลผลิตผลลัพธ์ ระดับ T (Trends) แนวโน้ม</li> <li>- แสดงผลผลิตผลลัพธ์ระดับ Le (Level) ของผลการดำเนินการใน ปัจจุบัน</li> </ul> </li> <li>ด้านผู้รับบริการมีข้อมูล <ul style="list-style-type: none"> <li>- กลุ่มผู้รับบริการปัจจุบัน</li> <li>- กลุ่มผู้รับบริการอนาคต</li> <li>- ความต้องการ</li> <li>- ความคาดหวัง</li> <li>- ความผูกพัน</li> <li>- ความพึงพอใจ</li> <li>- ความไม่พึงพอใจ</li> <li>- ข้อเสนอแนะจากผู้รับบริการ</li> </ul> </li> <li>ด้านผู้มีส่วนได้ส่วนเสียมีข้อมูล <ul style="list-style-type: none"> <li>- กลุ่มผู้มีส่วนได้ส่วนเสียปัจจุบัน</li> <li>- กลุ่มผู้มีส่วนได้ส่วนเสียอนาคต</li> <li>- ความต้องการ</li> <li>- ความคาดหวัง</li> <li>- ความผูกพัน</li> <li>- ความพึงพอใจ</li> <li>- ความไม่พึงพอใจ</li> <li>- ข้อเสนอแนะจากผู้มีส่วนได้ส่วนเสีย</li> </ul> </li> </ol>

ระดับ	เกณฑ์การให้คะแนน	คะแนน	แนวทางการประเมิน/ หลักฐาน												
			<p>4. ด้านประเมินความเสี่ยงใช้ข้อมูล</p> <ul style="list-style-type: none"> <li>- ระดับความเสี่ยง (Risk Map)</li> <li>- ผลกระทบความเสี่ยง</li> <li>- โอกาสเกิดความเสี่ยง</li> </ul> <p>5. ด้านเทคโนโลยีการสื่อสารและดิจิทัลใช้ข้อมูล</p> <ul style="list-style-type: none"> <li>- แผนในการรองรับการเปลี่ยนแปลงรูปแบบการทำงานเพื่อรองรับระบบเทคโนโลยีดิจิทัล</li> <li>- ผลการวิเคราะห์กระบวนการและโอกาส ในการพัฒนารูปแบบการทำงานเพื่อรองรับระบบเทคโนโลยีดิจิทัล</li> </ul> <p>6. ด้านข้อมูลวิชาการและอื่น ๆ นำมาใช้สนับสนุนให้มี</p> <ul style="list-style-type: none"> <li>- ข้อเสนอเชิงนโยบาย</li> <li>- การปรับปรุงกระบวนการ</li> <li>- การพัฒนาสินค้าและบริการ</li> <li>- ความรู้ที่ให้ผู้รับบริการ</li> <li>- แนวทางการพัฒนาบุคลากรหน่วยงาน</li> <li>- แนวทางการพัฒนาตนเอง</li> </ul>												
2	Advocacy / Intervention มีการกำหนดมาตรการและประเด็นความรู้ที่ให้แก่ผู้รับบริการ (C) /ผู้มีส่วนได้ส่วนเสีย (SH) เพื่อการขับเคลื่อนการดำเนินงานตามตัวชี้วัด	1	<ol style="list-style-type: none"> <li>1. มีมาตรการเพื่อการขับเคลื่อนการดำเนินงานตามตัวชี้วัดที่สอดคล้องกับกลยุทธ์ PIRAB</li> <li>2. มีประเด็นความรู้ที่ให้แก่ C/SH เพื่อการขับเคลื่อนการดำเนินงานตามตัวชี้วัด</li> <li>3. มีเหตุผลประกอบในการกำหนดมาตรการและประเด็นความรู้ที่กำหนดข้างต้น</li> </ol>												
3	Management and Governance -มีแผนการขับเคลื่อนการดำเนินงานตัวชี้วัด	1	<ol style="list-style-type: none"> <li>1. มีแผนการขับเคลื่อนการดำเนินงานส่งเสริมสุขภาพกลุ่มวัยเรียนวัยรุ่น</li> <li>2. มีการขับเคลื่อนเป็นไปตามแผน/โครงการกลุ่มวัยเรียนวัยรุ่น</li> <li>3. มีรายงานการติดตามการดำเนินงานตัวชี้วัดตามคำรับรองฯ ทุกเดือน และนำขึ้นเว็บไซต์ของหน่วยงาน ภายในวันที่ 10 ของเดือนถัดไป</li> </ol>												
4	Output ผลผลิตกระบวนการตามแผนและมาตรการที่กำหนด	1	<ol style="list-style-type: none"> <li>1. มีจำนวนผลผลิตครบตามจำนวนมาตรการที่กำหนด</li> <li>2. มีจำนวนผลผลิตครบตามที่กำหนดในแผนการขับเคลื่อน</li> </ol> <p>- มีผลผลิตตามสัดส่วนการดำเนินการกิจกรรมที่กำหนดไว้ในแผนขับเคลื่อน</p> <ol style="list-style-type: none"> <li>1) มีนวัตกรรมวิถีชีวิตใหม่ (New normal) ด้านสุขภาพเด็กวัยเรียนวัยรุ่น (0.25)</li> <li>2) ร้อยละของหญิงอายุน้อยกว่า 20 ปีหลังคลอดหรือหลังแท้งทั้งหมด ได้รับการคุมกำเนิดด้วยวิธีกึ่งถาวร (ยาฝังคุมกำเนิด/ ห่วงอนามัย) อย่างน้อยร้อยละ 30 (ข้อมูล HDC ณ วันที่ 16 ก.ค. 64) (0.25)</li> </ol> <table border="1" style="margin-top: 10px;"> <thead> <tr> <th>ค่าคะแนน</th> <th>0.05</th> <th>0.10</th> <th>0.15</th> <th>0.20</th> <th>0.25</th> </tr> </thead> <tbody> <tr> <td>% การคุมกำเนิดด้วยวิธีกึ่งถาวรจากค่าเป้าหมายของแต่ละกลุ่ม</td> <td>18</td> <td>36</td> <td>54</td> <td>72</td> <td>90</td> </tr> </tbody> </table>	ค่าคะแนน	0.05	0.10	0.15	0.20	0.25	% การคุมกำเนิดด้วยวิธีกึ่งถาวรจากค่าเป้าหมายของแต่ละกลุ่ม	18	36	54	72	90
ค่าคะแนน	0.05	0.10	0.15	0.20	0.25										
% การคุมกำเนิดด้วยวิธีกึ่งถาวรจากค่าเป้าหมายของแต่ละกลุ่ม	18	36	54	72	90										

ระดับ	เกณฑ์การให้คะแนน	คะแนน	แนวทางการประเมิน/ หลักฐาน																																																
			<p>3) ร้อยละของเด็กอายุ 6-14 ปี มีภาวะเริ่มอ้วนและอ้วน ข้อมูล HDC ณ วันที่ 16 ก.ค. 64 (0.25)</p> <table border="1"> <thead> <tr> <th>ค่าคะแนน</th> <th>0.05</th> <th>0.10</th> <th>0.15</th> <th>0.20</th> <th>0.25</th> </tr> </thead> <tbody> <tr> <td>ลดลงจาก baseline ปี 63 สู่เป้าหมายปี 64</td> <td>15.4</td> <td>14.0</td> <td>12.7</td> <td>11.3</td> <td>10.0</td> </tr> </tbody> </table> <p>4) ร้อยละเด็กพิเศษได้รับการคัดกรองเพื่อวางแผนการจัดบริการสุขภาพ (ข้อมูลศอ. รายงานมาที่สำนักสส. ณ วันที่ 16 ก.ค. 64 ) (0.25)</p> <table border="1"> <thead> <tr> <th>คะแนน</th> <th>0.05</th> <th>0.10</th> <th>0.15</th> <th>0.20</th> <th>0.25</th> </tr> </thead> <tbody> <tr> <td>ร้อยละ</td> <td>10</td> <td>20</td> <td>30</td> <td>40</td> <td>50</td> </tr> </tbody> </table>	ค่าคะแนน	0.05	0.10	0.15	0.20	0.25	ลดลงจาก baseline ปี 63 สู่เป้าหมายปี 64	15.4	14.0	12.7	11.3	10.0	คะแนน	0.05	0.10	0.15	0.20	0.25	ร้อยละ	10	20	30	40	50																								
ค่าคะแนน	0.05	0.10	0.15	0.20	0.25																																														
ลดลงจาก baseline ปี 63 สู่เป้าหมายปี 64	15.4	14.0	12.7	11.3	10.0																																														
คะแนน	0.05	0.10	0.15	0.20	0.25																																														
ร้อยละ	10	20	30	40	50																																														
5	Outcome ผลลัพธ์ของตัวชี้วัด	1	<p>มีผลลัพธ์ตรงเป้าหมายเป็นสัดส่วนตรงตามระยะเวลา</p> <p>1) ร้อยละของเด็กอายุ 6-14 ปี สูงดีสมส่วน ข้อมูล HDC ณ วันที่ 16 ก.ค. 64 (0.25)</p> <table border="1"> <thead> <tr> <th>ค่าคะแนน</th> <th>0.05</th> <th>0.10</th> <th>0.15</th> <th>0.20</th> <th>0.25</th> </tr> </thead> <tbody> <tr> <td>เพิ่มขึ้นจาก baseline ปี 63 สู่เป้าหมายปี 64</td> <td>ระดับ 1</td> <td>ระดับ 2</td> <td>ระดับ 3</td> <td>ระดับ 4</td> <td>ระดับ 5</td> </tr> </tbody> </table> <p>2) ร้อยละเด็ก 12 ปี ปราศจากฟันผุ (Caries free) (0.25) ข้อมูล HDC ณ วันที่ 16 ก.ค. 64</p> <table border="1"> <thead> <tr> <th>ค่าคะแนน</th> <th>0.05</th> <th>0.10</th> <th>0.15</th> <th>0.20</th> <th>0.25</th> </tr> </thead> <tbody> <tr> <td>%เพิ่มขึ้นจากปี 2563</td> <td>0</td> <td>0.25</td> <td>0.5</td> <td>0.75</td> <td>1</td> </tr> </tbody> </table> <p>3) ร้อยละโรงเรียนส่งเสริมสุขภาพ (Plus HL) ที่ได้มีการประเมินตนเอง (ข้อมูลศอ. รายงานมาที่สำนักสส. ณ วันที่ 16 ก.ค. 64 ) (0.25)</p> <table border="1"> <thead> <tr> <th>ค่าคะแนน</th> <th>0.05</th> <th>0.10</th> <th>0.15</th> <th>0.20</th> <th>0.25</th> </tr> </thead> <tbody> <tr> <td>%บรรลุเป้าหมาย</td> <td>73</td> <td>80</td> <td>87</td> <td>93</td> <td>100</td> </tr> </tbody> </table> <p>4) อัตราการคลอดมีชีพในหญิงอายุ 15-19 ปี (ใช้ข้อมูลไตรมาสที่ 2 ณ วันที่ 16 ก.ค. 64 ) (0.25)</p> <table border="1"> <thead> <tr> <th>ค่าคะแนน</th> <th>0.05</th> <th>0.10</th> <th>0.15</th> <th>0.20</th> <th>0.25</th> </tr> </thead> <tbody> <tr> <td>%ลดลงจากปี 2563</td> <td>1</td> <td>2</td> <td>3</td> <td>4</td> <td>5</td> </tr> </tbody> </table>	ค่าคะแนน	0.05	0.10	0.15	0.20	0.25	เพิ่มขึ้นจาก baseline ปี 63 สู่เป้าหมายปี 64	ระดับ 1	ระดับ 2	ระดับ 3	ระดับ 4	ระดับ 5	ค่าคะแนน	0.05	0.10	0.15	0.20	0.25	%เพิ่มขึ้นจากปี 2563	0	0.25	0.5	0.75	1	ค่าคะแนน	0.05	0.10	0.15	0.20	0.25	%บรรลุเป้าหมาย	73	80	87	93	100	ค่าคะแนน	0.05	0.10	0.15	0.20	0.25	%ลดลงจากปี 2563	1	2	3	4	5
ค่าคะแนน	0.05	0.10	0.15	0.20	0.25																																														
เพิ่มขึ้นจาก baseline ปี 63 สู่เป้าหมายปี 64	ระดับ 1	ระดับ 2	ระดับ 3	ระดับ 4	ระดับ 5																																														
ค่าคะแนน	0.05	0.10	0.15	0.20	0.25																																														
%เพิ่มขึ้นจากปี 2563	0	0.25	0.5	0.75	1																																														
ค่าคะแนน	0.05	0.10	0.15	0.20	0.25																																														
%บรรลุเป้าหมาย	73	80	87	93	100																																														
ค่าคะแนน	0.05	0.10	0.15	0.20	0.25																																														
%ลดลงจากปี 2563	1	2	3	4	5																																														
	คะแนนรวม	5																																																	

เงื่อนไข : (ถ้ามี)

เอกสารสนับสนุน :

- ชุดความรู้เพื่อการดูแลสุขภาพเด็กวัยเรียนแบบองค์รวม (NuPETHS)  
E-book: <http://nutrition.anamai.moph.go.th/download/NuPETHS/index.html>  
PDF :<http://nutrition.anamai.moph.go.th/images/files/NuPETHS3.pdf>
- สื่อ NuPETHS Animation
- คู่มือการเสริมสร้างเด็กวัยเรียนสูงดีสมส่วนตามแนวคิด Active learning
- แผ่นพับ : โฆษณาการดี สูงดีสมส่วน, ส่งเสริมโภชนาการเด็กวัยเรียนวัยรุ่น สูงดีสมส่วน ไม่อ้วน ผอม เตี้ย

	<ol style="list-style-type: none"> <li>5. แนวทางการคัดกรอง ส่งต่อ เด็กอ้วนกลุ่มเสี่ยงในสถานศึกษา สถานบริการสาธารณสุข และ คลินิก DPAC</li> <li>6. คู่มือนักจัดการน้ำหนักเด็กวัยเรียน (Smart Kids Coacher)</li> <li>7. แนวทางการควบคุมป้องกันภาวะอ้วนในเด็กนักเรียน</li> <li>8. หนังสืออยากผอม...มาลองทำดู “ดูแลหุ่นสวยด้วยตัวเอง” สำหรับเด็กวัยเรียนและวัยรุ่น</li> <li>9. หนังสือผักผลไม้สีรุ้ง</li> <li>10. หนังสือเมนูผักกุกน้อย 4 ภาค</li> <li>11. หนังสือเมนูไข่สำหรับอาหารกลางวันนักเรียน</li> <li>12. หนังสือสารพัดเมนูไข่สำหรับเด็กวัยเรียน</li> <li>13. แนวทางการจัดอาหารกลางวันเด็กวัยเรียน</li> <li>14. Package Mobile Child Strong Together</li> <li>15. คู่มือสมัครรับรางวัลองค์กรที่มีวิธีปฏิบัติเป็นเลิศ และองค์กรรอบรู้สุขภาพ ด้านการส่งเสริม กิจกรรมทางกายเพื่อเด็กไทย สูง สมส่วน แข็งแรง IQ EQ ดี</li> <li>16. วิดีทัศน์การส่งเสริมเด็กไทยสูงดี สมส่วน แข็งแรง ด้วยกิจกรรมทางกาย อาหาร และการ นอนหลับ</li> <li>17. วิดีทัศน์ แผ่นพับ โปสเตอร์ โรลอัพ (Rollup) ส่งเสริมการออกกำลังกาย จึงใจ FUN for FIT แอร์บิกทำฝัน ,จึงใจยืดตัว ชุดที่ 1, 2 และ ลดโรคเพิ่มสุขกับนวัตกรรมออกกำลังกายเก้าอี้ขี้พุง</li> <li>18. สื่อเสริมสร้างความฉลาดทางการเคลื่อนไหว <a href="http://www.chopachipa.org">www.chopachipa.org</a></li> <li>19. แนวทางการดำเนินงานโรงเรียนส่งเสริมสุขภาพ</li> <li>20. แนวทางส่งเสริมสุขภาพ ป้องกันโรค เด็กวัยเรียน และเยาวชน</li> <li>21. คู่มือการตรวจคัดกรองสุขภาพและการดูแลปัญหาที่พบบ่อยในเด็กวัยเรียน สำหรับครู พยาบาลอนามัยโรงเรียน</li> <li>22. คู่มือเสริมสร้างศักยภาพนักเรียน STRONG SMART SMILE</li> <li>23. เด็กไทยรอบรู้สุขภาพ</li> <li>24. สื่อ วีซีดี ปฏิบัติการความรู้ ด้านสุขภาพ (Animation, Poster)</li> <li>25. แนวทางการดำเนินงานทันตสาธารณสุข ประจำปี 2564</li> <li>26. คู่มือแนวทางการจัดบริการสร้างเสริมสุขภาพและป้องกันโรคในช่องปากภายใต้ วิถีชีวิตใหม่ (New normal)</li> <li>27. คู่มือการดำเนินงานและประเมินเครือข่ายโรงเรียนเด็กไทยฟันดี</li> <li>28. สื่อ เอกสาร ความรู้ การดำเนินงานกิจกรรมส่งเสริมสุขภาพช่องปากในเด็กวัยเรียน</li> <li>29. พ.ร.บ.การป้องกันและแก้ไขปัญหาการตั้งครรภ์ในวัยรุ่น</li> <li>30. ยุทธศาสตร์การป้องกันและแก้ไขปัญหาการตั้งครรภ์ในวัยรุ่น</li> <li>31. Line Official Teen Club</li> </ol>
--	---

**รายละเอียดข้อมูลพื้นฐาน**

Baseline data	หน่วยวัด	ผลการดำเนินงานที่ผ่านมา (ปีงบประมาณ พ.ศ.)		
		2561	2562	2563
ระดับความสำเร็จของการขับเคลื่อนการดำเนินงาน ส่งเสริมสุขภาพกลุ่มวัยเรียนวัยรุ่น	-	-	-	-

<b>ผู้ให้ข้อมูลทางวิชาการ/ ผู้ประสานงานตัวชี้วัด</b>	<ol style="list-style-type: none"> <li>1. นางสาวทิพรดี คงสุวรรณ                      นักโภชนาการปฏิบัติการ</li> <li>โทรศัพท์ที่ทำงาน : 0 2590 4334                      โทรศัพท์มือถือ : -</li> <li>โทรสาร : 0 2590 4339                                      E-mail: <a href="mailto:thiparadee@gmail.com">thiparadee@gmail.com</a></li> </ol>
--	---



	<p>2. นางปิยะรัตน์ เอี่ยมคง โทรศัพท์ที่ทำงาน : 0 2590 4168 โทรสาร :</p> <p>3. ทพญ.จิราพร ชีตติ โทรศัพท์ที่ทำงาน 0 2590 4204 โทรสาร :</p> <p>4. ทพญ.ภัทรารณณ์ หัสติเสวี โทรศัพท์ที่ทำงาน 0 2590 4204 โทรสาร :</p> <p>5. นางสาวอรอมา โภคสมบัติ โทรศัพท์ที่ทำงาน : 0 25904487 โทรสาร : 0 2590 4488</p> <p>6. นางสาวพาริดา เม้าะสนิ โทรศัพท์ที่ทำงาน : 0 2590 4412 โทรสาร : 0 2590 4488</p> <p>7. ดร.นภัสบงกช ศุภะพิชน โทรศัพท์ที่ทำงาน : 0 2590 4591 โทรสาร : 0 2590 4584</p>	<p>นักวิชาการสาธารณสุขชำนาญการพิเศษ โทรศัพท์มือถือ : 08 9762 7339 E-mail: am-piyarat@hotmail.com</p> <p>ทันตแพทย์เชี่ยวชาญ โทรศัพท์มือถือ : E-mail: chiraporn.k@anamai.mail.go.th</p> <p>ทันตแพทย์ชำนาญการพิเศษ โทรศัพท์มือถือ : E-mail: pattraporn066@gmail.com</p> <p>นักวิชาการสาธารณสุขชำนาญการพิเศษ โทรศัพท์มือถือ : - E-mail: indy131619@gmail.com</p> <p>นักวิชาการสาธารณสุขชำนาญการ โทรศัพท์มือถือ : - E-mail : fareedamohsani@gmail.com</p> <p>นักวิชาการสาธารณสุขชำนาญการพิเศษ โทรศัพท์มือถือ : - E-mail : supich2@hotmail.com</p>
<p><b>ผู้รายงานตัวชีวิต</b></p>	<p>1. นางสาวจรรย์ก ลอยสงเคราะห์ โทรศัพท์ที่ทำงาน : 0 2590 4334 โทรสาร : 0 2590 4339</p> <p>2. นางสาวนฤมล ธนเจริญวัชร โทรศัพท์ที่ทำงาน : 0 2590 4329 โทรสาร : 0 2590 4339</p> <p>3. นางปิยะรัตน์ เอี่ยมคง โทรศัพท์ที่ทำงาน : 0 2590 4168 โทรสาร :</p> <p>4. นางสาวพิมลพร ธิชากรณ โทรศัพท์ที่ทำงาน : 0 2590 4167 โทรสาร :</p> <p>5. นางสาวชนิกา โรจนสกุลพานิช โทรศัพท์ที่ทำงาน : 0 2590 4204 โทรสาร :</p> <p>6. นางสาววัลนิภา ชันยะมาตร โทรศัพท์ที่ทำงาน : 0 2590 4494 โทรสาร : 0 2590 4488</p> <p>7. นายเนติ ภูประสม โทรศัพท์ที่ทำงาน : 0 2590 4495 โทรสาร : 0 2590 4488</p> <p>8. นางสาวศิริณญา วัลภา โทรศัพท์ที่ทำงาน : 0 2590 4590 โทรสาร : 0 2590 4584</p>	<p>นักโภชนาการปฏิบัติการ โทรศัพท์มือถือ : - E-mail : jairakloysongkroa@gmail.com</p> <p>นักโภชนาการปฏิบัติการ โทรศัพท์มือถือ : - E-mail : plafishy11@gmail.com</p> <p>นักวิชาการสาธารณสุขชำนาญการพิเศษ โทรศัพท์มือถือ : 08 9762 7339 E-mail: am-piyarat@hotmail.com</p> <p>นักวิชาการสาธารณสุขปฏิบัติการ โทรศัพท์มือถือ : - E-mail:</p> <p>นักวิชาการสาธารณสุขปฏิบัติการ โทรศัพท์มือถือ : - E-mail: chanika.r@anamai.mail.go.th</p> <p>นักวิชาการสาธารณสุขปฏิบัติการ โทรศัพท์มือถือ : - E-mail : wannipa.health@gmail.com</p> <p>นักวิชาการสาธารณสุขปฏิบัติการ โทรศัพท์มือถือ : - E-mail : nae-chinafich@hotmail.com</p> <p>นักวิชาการสาธารณสุขปฏิบัติการ โทรศัพท์มือถือ : - E-mail : sirinya.w@anamai.mail.go.th</p>

## รายละเอียดข้อมูลเพิ่มเติม

### ข้อมูลเกณฑ์คะแนนระดับ 4 (Output)

รอบ 5 เดือนแรก และ 5 เดือนหลัง

- ร้อยละของหญิงอายุน้อยกว่า 20 ปีหลังคลอดหรือหลังแท้งทั้งหมดได้รับการคุมกำเนิดด้วยวิธีกึ่งถาวร (ยาฝังคุมกำเนิด/ห่วงอนามัย) พ.ศ. 2563 (0.25)

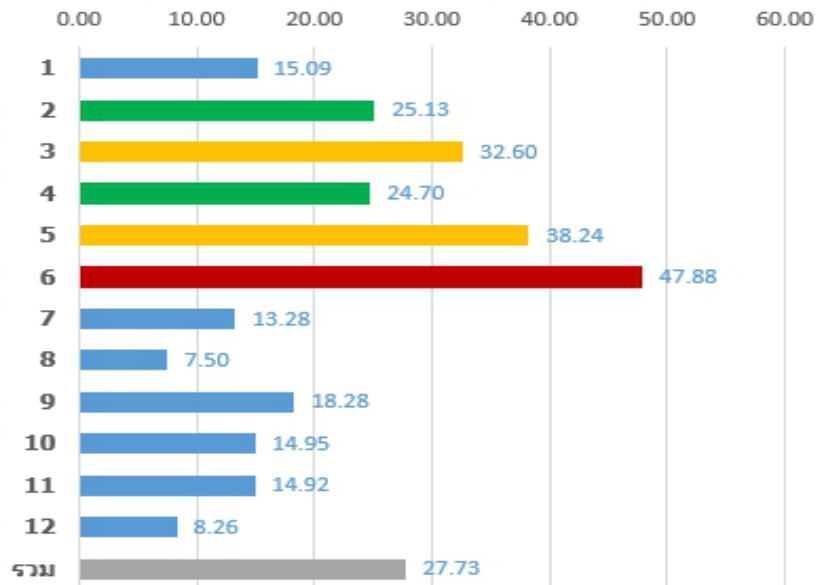

ที่มา : ข้อมูล HDC ณ วันที่ 25 ธ.ค. 2563 วิเคราะห์เพิ่มเติมโดยสำนักอนามัยการเจริญพันธุ์

Baseline ร้อยละของหญิงอายุน้อยกว่า 20 ปีหลังคลอดหรือหลังแท้งทั้งหมดได้รับการคุมกำเนิดด้วยวิธีกึ่งถาวร (ยาฝังคุมกำเนิด/ห่วงอนามัย) พ.ศ. 2563				
กลุ่ม	ศูนย์อนามัยที่	ค่ากลาง	เป้าหมาย	% ที่เพิ่มขึ้น
1	1,7,8,9,10,11,12	13.2	19.2	6
2	2,4	24.9	29.9	5
3	3,5	35.4	39.4	4
4	6	47.9	50.9	3
	ประเทศ	27.7	32.2	

ข้อมูล HDC ณ 25 ธ.ค. 63 วิเคราะห์เพิ่มเติมค่ากลาง และค่าเป้าหมาย โดยสำนักอนามัยการเจริญพันธุ์

2. ร้อยละการตรวจสุขภาพช่องปาก และวางแผนการรักษาในเด็กวัยเรียน (12 ปี) (0.25) (รอบ 5 เดือนแรก)

หน่วยงาน	ข้อมูลฐานการคำนวณ ร้อยละการตรวจสุขภาพช่องปาก และ วางแผนการรักษาในเด็กวัยเรียน (12 ปี) (จาก HDC 28 ก.ย. 63)	ค่าคะแนนเทียบกับค่าเป้าหมาย (ผลลัพธ์ของตัวชี้วัด) เฉพาะ รอบ 5 เดือนแรก				
		0.05	0.10	0.15	0.20	0.25
หน่วยงานเจ้าภาพ สำนักทันตสาธารณสุข	49.2	22	24	26	28	30
ศูนย์อนามัยที่ 1	33.1	<15	15	20	25	30
ศูนย์อนามัยที่ 2	44.2	<15	15	20	25	30
ศูนย์อนามัยที่ 3	60.9	<15	15	20	25	30
ศูนย์อนามัยที่ 4	27.1	<15	15	20	25	30
ศูนย์อนามัยที่ 5	35.8	<15	15	20	25	30
ศูนย์อนามัยที่ 6	43.4	<15	15	20	25	30
ศูนย์อนามัยที่ 7	56.1	<15	15	20	25	30
ศูนย์อนามัยที่ 8	57.6	<15	15	20	25	30
ศูนย์อนามัยที่ 9	40.6	<15	15	20	25	30
ศูนย์อนามัยที่ 10	61.5	<15	15	20	25	30
ศูนย์อนามัยที่ 11	56.7	<15	15	20	25	30
ศูนย์อนามัยที่ 12	73.8	<15	15	20	25	30
สถาบันพัฒนา สุขภาพเขตเมือง	ข้อมูล Baseline ปี 2563	<15	15	20	25	30

3. ร้อยละโรงเรียนส่งเสริมสุขภาพ (Plus HL) ที่เข้าสู่กระบวนการ เทียบกับเป้าหมาย (0.25) (รอบ 5 เดือนแรก)

หน่วยงาน	ข้อมูลฐานการ คำนวณ จำนวน โรงเรียนส่งเสริม สุขภาพ (Plus HL) ที่เข้าสู่กระบวนการ เทียบกับเป้าหมาย	ข้อมูลฐานการ คำนวณร้อยละ โรงเรียนส่งเสริม สุขภาพ (Plus HL) ที่เข้าสู่กระบวนการ เทียบกับเป้าหมาย	ค่าคะแนนเทียบกับค่าเป้าหมาย (ผลลัพธ์ของตัวชี้วัด) เฉพาะรอบ 5 เดือนแรก				
			0.05	0.10	0.15	0.20	0.25
หน่วยงานเจ้าภาพ	3,000	100	2,200 (จน.)	2,400 (จน.)	2,600 (จน.)	2,800 (จน.)	3,000 (จน.)
สำนักส่งเสริม สุขภาพ			73 (%)	80 (%)	87 (%)	93 (%)	100 (%)
ศูนย์อนามัยที่ 1	320	10.67	235	256	277	299	320
			7.80	8.53	9.27	9.93	10.67
ศูนย์อนามัยที่ 2	160	5.33	117	128	139	149	160
			3.88	4.27	4.65	4.95	5.33
ศูนย์อนามัยที่ 3	140	4.67	103	112	121	131	140
			3.42	3.73	4.05	4.35	4.67
ศูนย์อนามัยที่ 4	170	5.67	125	136	147	159	170
			4.15	4.53	4.92	5.28	5.67
ศูนย์อนามัยที่ 5	210	7.00	154	168	182	196	210
			5.11	5.60	6.09	6.51	7.00
ศูนย์อนามัยที่ 6	200	6.67	147	160	173	187	200
			4.88	5.33	5.79	6.21	6.67
ศูนย์อนามัยที่ 7	310	10.33	227	248	269	289	310
			7.53	8.27	9.00	9.60	10.33
ศูนย์อนามัยที่ 8	320	10.67	235	256	277	299	320
			7.80	8.53	9.27	9.93	10.67
ศูนย์อนามัยที่ 9	380	12.67	279	304	329	355	380
			9.26	10.13	11.01	11.79	12.67
ศูนย์อนามัยที่ 10	290	9.67	213	232	251	271	290
			7.07	7.73	8.40	9.00	9.67
ศูนย์อนามัยที่ 11	210	7.00	154	168	182	196	210
			5.11	5.60	6.09	6.51	7.00
สถาบันพัฒนา สุขภาพะเขตเมือง	50	1.67	37	40	43	47	50
			1.23	1.33	1.44	1.56	1.67

4. ร้อยละเด็กพิเศษได้รับการคัดกรองเพื่อวางแผนการจัดบริการสุขภาพ (0.25) (รอบ 5 เดือนแรก)

หน่วยงาน	ข้อมูลฐานการคำนวณ จำนวนเด็กพิเศษ ที่ได้รับการคัดกรองเพื่อ วางแผนการจัดบริการ สุขภาพ	ข้อมูลฐานการคำนวณ ร้อยละเด็กพิเศษได้รับ การคัดกรองเพื่อ วางแผนการจัดบริการ สุขภาพ	ค่าคะแนนเทียบกับค่าเป้าหมาย (ผลลัพธ์ของตัวชี้วัด) รอบ 5 เดือนแรก				
			0.05	0.10	0.15	0.20	0.25
หน่วยงานเจ้าภาพ สำนักส่งเสริมสุขภาพ	2,000	100	400 (จน.)	800 (จน.)	1,200 (จน.)	1,600 (จน.)	2,000 (จน.)
			2 (%)	4 (%)	6 (%)	8 (%)	10 (%)
ศูนย์อนามัยที่ 1	230	11.50	46	92	138	184	230
			2.30	4.60	6.90	9.20	11.50
ศูนย์อนามัยที่ 2	140	7.00	28	56	84	112	140
			1.40	2.80	4.20	5.60	7.00
ศูนย์อนามัยที่ 3	120	6.00	24	48	72	96	120
			1.20	2.40	3.60	4.80	6.00
ศูนย์อนามัยที่ 4	160	8.00	32	64	96	128	160
			1.60	3.20	4.80	6.40	8.00
ศูนย์อนามัยที่ 5	190	9.50	38	76	114	152	190
			1.90	3.80	5.70	7.60	9.50
ศูนย์อนามัยที่ 6	190	9.50	38	76	114	152	190
			1.90	3.80	5.70	7.60	9.50
ศูนย์อนามัยที่ 7	150	7.50	30	60	90	120	150
			1.50	3.00	4.50	6.00	7.50
ศูนย์อนามัยที่ 8	130	6.50	26	52	78	104	130
			1.30	2.60	3.90	5.20	6.50
ศูนย์อนามัยที่ 9	155	7.75	31	62	93	124	155
			1.55	3.10	4.65	6.20	7.75
ศูนย์อนามัยที่ 10	125	6.25	25	50	75	100	125
			1.25	2.50	3.75	5.00	6.25
ศูนย์อนามัยที่ 11	165	8.25	33	66	99	132	165
			1.65	3.30	4.95	6.60	8.25
ศูนย์อนามัยที่ 12	185	9.25	37	74	111	148	185
			1.85	3.70	5.55	7.40	9.25
สถาบันพัฒนา สุขภาพะเขตเมือง	60	3.00	12	24	36	48	60
			0.60	1.20	1.80	2.40	3.00

ร้อยละเด็กพิเศษได้รับการคัดกรองเพื่อวางแผนการจัดบริการสุขภาพ (0.25) (รอบ 5 เดือนหลัง)

หน่วยงาน	ข้อมูลฐานการคำนวณ จำนวนเด็กพิเศษ ที่ได้รับการคัดกรองเพื่อ วางแผนการจัดบริการ สุขภาพ	ข้อมูลฐานการคำนวณ ร้อยละเด็กพิเศษได้รับ การคัดกรองเพื่อ วางแผนการจัดบริการ สุขภาพ	ค่าคะแนนเทียบกับค่าเป้าหมาย (ผลลัพธ์ของตัวชี้วัด) รอบ 5 เดือนหลัง				
			0.05	0.10	0.15	0.20	0.25
หน่วยงานเจ้าภาพ สำนักส่งเสริมสุขภาพ	20,000	100	4,000 (จน.)	8,000 (จน.)	12,000 (จน.)	16,000 (จน.)	20,000 (จน.)
			10 (%)	20 (%)	30 (%)	40 (%)	50 (%)
ศูนย์อนามัยที่ 1	2,300	11.50	460	920	1,380	1,840	2,300
			2.30	4.60	6.90	9.20	11.50
ศูนย์อนามัยที่ 2	1,400	7.00	280	560	840	1,120	1,400
			1.40	2.80	4.20	5.60	7.00
ศูนย์อนามัยที่ 3	1,200	6.00	240	480	720	960	1,200
			1.20	2.40	3.60	4.80	6.00
ศูนย์อนามัยที่ 4	1,600	8.00	320	640	960	1,280	1,600
			1.60	3.20	4.80	6.40	8.00
ศูนย์อนามัยที่ 5	1,900	9.50	380	760	1,140	1,520	1,900
			1.90	3.80	5.70	7.60	9.50
ศูนย์อนามัยที่ 6	1,900	9.50	380	760	1,140	1,520	1,900
			1.90	3.80	5.70	0.00	9.50
ศูนย์อนามัยที่ 7	1,500	7.50	300	600	900	1,200	1,500
			1.50	3.00	4.50	6.00	7.50
ศูนย์อนามัยที่ 8	1,300	6.50	260	520	780	1,040	1,300
			1.30	2.60	3.90	5.20	6.50
ศูนย์อนามัยที่ 9	1,550	7.75	310	620	930	1,240	1,550
			1.55	3.10	4.65	6.20	7.75
ศูนย์อนามัยที่ 10	1,250	6.25	250	500	750	1,000	1,250
			1.25	2.50	3.75	5.00	6.25
ศูนย์อนามัยที่ 11	1,650	8.25	330	660	990	1,320	1,650
			1.65	3.30	4.95	6.60	8.25
ศูนย์อนามัยที่ 12	1,850	9.25	370	740	1,110	1,480	1,850
			1.85	3.70	5.55	7.40	9.25
สถาบันพัฒนา สุขภาพะเขตเมือง	600	3.00	120	240	360	480	600
			0.60	1.20	1.80	2.40	3.00

5. ร้อยละของเด็กอายุ 6-14 ปีที่มีภาวะเริ่มอ้วนและอ้วน (0.25) (รอบ 5 เดือนหลัง)

หน่วยงาน	ข้อมูลฐานการคำนวณ Baseline เริ่มอ้วนและอ้วน (HDC ภาคเรียนที่ 1 ปีการศึกษา 63 ณ 30 ก.ย. 63)	ค่าคะแนนเทียบกับค่าเป้าหมาย (ผลลัพธ์ของตัวชี้วัด) รอบ 5 เดือนหลัง				
		0.05	0.10	0.15	0.20	0.25
หน่วยงานเจ้าภาพ สำนักโภชนาการ	13.6	15.4	14.0	12.7	11.3	10.0
ศูนย์อนามัยที่ 1	14.5	15.4	14.0	12.7	11.3	10.0
ศูนย์อนามัยที่ 2	13.2	15.4	14.0	12.7	11.3	10.0
ศูนย์อนามัยที่ 3	16.1	15.4	14.0	12.7	11.3	10.0
ศูนย์อนามัยที่ 4	16.7	15.4	14.0	12.7	11.3	10.0
ศูนย์อนามัยที่ 5	15.4	15.4	14.0	12.7	11.3	10.0
ศูนย์อนามัยที่ 6	13.1	15.4	14.0	12.7	11.3	10.0
ศูนย์อนามัยที่ 7	8.2	15.4	14.0	12.7	11.3	10.0
ศูนย์อนามัยที่ 8	10.5	15.4	14.0	12.7	11.3	10.0
ศูนย์อนามัยที่ 9	10.8	15.4	14.0	12.7	11.3	10.0
ศูนย์อนามัยที่ 10	9.1	15.4	14.0	12.7	11.3	10.0
ศูนย์อนามัยที่ 11	14.7	15.4	14.0	12.7	11.3	10.0
ศูนย์อนามัยที่ 12	10.2	15.4	14.0	12.7	11.3	10.0
สถาบันพัฒนา สุขภาพะเขตเมือง	ข้อมูล Baseline ปี 2563 ของพื้นที่	15.4	14.0	12.7	11.3	10.0

**เกณฑ์ระดับ 5 การวัดผลลัพธ์ (Outcome)**

**1. ร้อยละของเด็กอายุ 6-14 ปี สูงดีสมส่วน (0.33) (5 เดือนแรก)**

หน่วยงาน	ข้อมูลฐานการคำนวณ Baseline สูงดีสมส่วน (HDC ภาคเรียนที่ 1 ปีการศึกษา 63 ณ 30 ก.ย. 63)	ค่าคะแนนเทียบกับค่าเป้าหมาย (ผลลัพธ์ของตัวชี้วัด) รอบ 5 เดือนแรก (0.33)				
		0.066	0.132	0.198	0.264	0.330
หน่วยงานเจ้าภาพ สำนักโภชนาการ	65.7	65.6	65.7	65.8	65.9	66.0
ศูนย์อนามัยที่ 1	59.9	60.5	61.1	61.8	62.4	63.0
ศูนย์อนามัยที่ 2	63.2	63.6	63.9	64.3	64.6	65.0
ศูนย์อนามัยที่ 3	60.3	60.6	61.0	61.3	61.7	62.0
ศูนย์อนามัยที่ 4	61.1	62.1	63.7	64.0	65.0	66.0
ศูนย์อนามัยที่ 5	63.6	63.7	63.8	63.9	64.0	64.1
ศูนย์อนามัยที่ 6	66.9	67.0	67.1	67.2	67.3	67.4
ศูนย์อนามัยที่ 7	75.2	72.0	73.9	74.6	75.8	76.0
ศูนย์อนามัยที่ 8	66.4	66.0	66.2	66.3	66.5	66.6
ศูนย์อนามัยที่ 9	68.7	68.0	68.4	68.6	68.8	69.0
ศูนย์อนามัยที่ 10	69.9	69.0	69.5	69.7	70.1	70.2
ศูนย์อนามัยที่ 11	65.3	65.6	66.0	66.3	66.7	67.0
ศูนย์อนามัยที่ 12	61.0	61.6	62.2	62.8	63.4	64.0
สถาบันพัฒนา สุขภาพาระเขตเมือง	ข้อมูล Baseline ปี 2563 ของพื้นที่	65.6	65.7	65.8	65.9	66.0



ร้อยละของเด็กอายุ 6-14 ปี สูงดีสมส่วน (0.25) (รอบ 5 เดือนหลัง)

หน่วยงาน	ข้อมูลฐานการคำนวณ Baseline สูงดีสมส่วน (HDC ภาคเรียนที่ 1 ปีการศึกษา 63 ณ 30 ก.ย. 63)	ค่าคะแนนเทียบกับค่าเป้าหมาย (ผลลัพธ์ของตัวชี้วัด) รอบ 5 เดือนหลัง (0.25)				
		0.05	0.10	0.15	0.20	0.25
หน่วยงานเจ้าภาพ สำนักโภชนาการ	65.7	65.6	65.7	65.8	65.9	66.0
ศูนย์อนามัยที่ 1	59.9	60.5	61.1	61.8	62.4	63.0
ศูนย์อนามัยที่ 2	63.2	63.6	63.9	64.3	64.6	65.0
ศูนย์อนามัยที่ 3	60.3	60.6	61.0	61.3	61.7	62.0
ศูนย์อนามัยที่ 4	61.1	62.1	63.7	64.0	65.0	66.0
ศูนย์อนามัยที่ 5	63.6	63.7	63.8	63.9	64.0	64.1
ศูนย์อนามัยที่ 6	66.9	67.0	67.1	67.2	67.3	67.4
ศูนย์อนามัยที่ 7	75.2	72.0	73.9	74.6	75.8	76.0
ศูนย์อนามัยที่ 8	66.4	66.0	66.2	66.3	66.5	66.6
ศูนย์อนามัยที่ 9	68.7	68.0	68.4	68.6	68.8	69.0
ศูนย์อนามัยที่ 10	69.9	69.0	69.5	69.7	70.1	70.2
ศูนย์อนามัยที่ 11	65.3	65.6	66.0	66.3	66.7	67.0
ศูนย์อนามัยที่ 12	61.0	61.6	62.2	62.8	63.4	64.0
สถาบันพัฒนาสุขภาพ เขตเมือง	ข้อมูล Baseline ปี 2563 ของพื้นที่	65.6	65.7	65.8	65.9	66.0

2. ร้อยละของเด็กอายุ 6-14 ปีที่มีภาวะเริ่มอ้วนและอ้วน (0.33) (รอบ 5 เดือนแรก)

หน่วยงาน	ข้อมูลฐานการคำนวณ Baseline เริ่มอ้วนและอ้วน (HDC ภาคเรียนที่ 1 ปีการศึกษา 63 ณ 30 ก.ย. 63)	ค่าคะแนนเทียบกับค่าเป้าหมาย (ผลลัพธ์ของตัวชี้วัด) รอบ 5 เดือนแรก (0.33)				
		0.066	0.132	0.198	0.264	0.330
หน่วยงานเจ้าภาพ สำนักโภชนาการ	13.6	15.4	14.0	12.7	11.3	10.0
ศูนย์อนามัยที่ 1	14.5	15.4	14.0	12.7	11.3	10.0
ศูนย์อนามัยที่ 2	13.2	15.4	14.0	12.7	11.3	10.0
ศูนย์อนามัยที่ 3	16.1	15.4	14.0	12.7	11.3	10.0
ศูนย์อนามัยที่ 4	16.7	15.4	14.0	12.7	11.3	10.0
ศูนย์อนามัยที่ 5	15.4	15.4	14.0	12.7	11.3	10.0
ศูนย์อนามัยที่ 6	13.1	15.4	14.0	12.7	11.3	10.0
ศูนย์อนามัยที่ 7	8.2	15.4	14.0	12.7	11.3	10.0
ศูนย์อนามัยที่ 8	10.5	15.4	14.0	12.7	11.3	10.0
ศูนย์อนามัยที่ 9	10.8	15.4	14.0	12.7	11.3	10.0
ศูนย์อนามัยที่ 10	9.1	15.4	14.0	12.7	11.3	10.0
ศูนย์อนามัยที่ 11	14.7	15.4	14.0	12.7	11.3	10.0
ศูนย์อนามัยที่ 12	10.2	15.4	14.0	12.7	11.3	10.0
สถาบันพัฒนาสุขภาพ เขตเมือง	ข้อมูล Baseline ปี 2563 ของพื้นที่	15.4	14.0	12.7	11.3	10.0

3. อัตราคลอดในหญิงอายุ 15 - 19 ปี (0.34) (รอบ 5 เดือนแรก)

หน่วยงาน	ข้อมูลฐานการคำนวณ Baseline อัตราคลอด พ.ศ. 2563 (HDC 23 พ.ย.63)	ค่าคะแนนเทียบกับค่าเป้าหมาย (ผลลัพธ์ของตัวชี้วัด) รอบ 5 เดือนแรก (0.34)				
		0.068	0.136	0.204	0.272	0.340
หน่วยงานเจ้าภาพ สำนักอนามัย การเจริญพันธุ์	28.9	29.8	28.6	27.8	27.3	27
ศูนย์อนามัยที่ 1	24.7	25.5	24.5	23.8	23.3	23.1
ศูนย์อนามัยที่ 2	30.3	31.3	30.1	29.3	28.7	28.4
ศูนย์อนามัยที่ 3	27.0	28.6	27.5	26.7	26.2	25.9
ศูนย์อนามัยที่ 4	29.3	30.3	29.2	28.3	27.8	27.5
ศูนย์อนามัยที่ 5	30.8	30.9	29.7	28.8	28.3	28.0
ศูนย์อนามัยที่ 6	37.7	39.0	37.5	36.4	35.7	35.3
ศูนย์อนามัยที่ 7	23.5	24.3	23.3	22.7	22.2	22.0
ศูนย์อนามัยที่ 8	29.4	29.8	28.6	27.8	27.3	27.0
ศูนย์อนามัยที่ 9	31.0	30.8	29.6	28.7	28.2	27.9
ศูนย์อนามัยที่ 10	26.9	27.3	26.2	25.4	24.9	24.7
ศูนย์อนามัยที่ 11	33.0	33.7	32.4	31.4	30.8	30.5
ศูนย์อนามัยที่ 12	23.4	24.5	23.6	22.9	22.4	22.2
สถาบันพัฒนา สุขภาพเขตเมือง	24.3	24.1	23.6	22.9	22.0	20.9

อัตราการรอดในหญิงอายุ 15 - 19 ปี (0.25) (รอบ 5 เดือนหลัง)

หน่วยงาน	ข้อมูลฐานการคำนวณ Baseline อัตราการรอด พ.ศ. 2563 (HDC 23 พ.ย.63)	ค่าคะแนนเทียบกับค่าเป้าหมาย (ผลลัพธ์ของตัวชี้วัด) รอบ 5 เดือนหลัง (0.25)				
		0.05	0.10	0.15	0.20	0.25
หน่วยงานเจ้าภาพ สำนักอนามัย การเจริญพันธุ์	28.9	29.8	28.6	27.8	27.3	27.0
ศูนย์อนามัยที่ 1	24.7	25.5	24.5	23.8	23.3	23.1
ศูนย์อนามัยที่ 2	30.3	31.3	30.1	29.3	28.7	28.4
ศูนย์อนามัยที่ 3	27.0	28.6	27.5	26.7	26.2	25.9
ศูนย์อนามัยที่ 4	29.3	30.3	29.2	28.3	27.8	27.5
ศูนย์อนามัยที่ 5	30.8	30.9	29.7	28.8	28.3	28.0
ศูนย์อนามัยที่ 6	37.7	39.0	37.5	36.4	35.7	35.3
ศูนย์อนามัยที่ 7	23.5	24.3	23.3	22.7	22.2	22.0
ศูนย์อนามัยที่ 8	29.4	29.8	28.6	27.8	27.3	27.0
ศูนย์อนามัยที่ 9	31.0	30.8	29.6	28.7	28.2	27.9
ศูนย์อนามัยที่ 10	26.9	27.3	26.2	25.4	24.9	24.7
ศูนย์อนามัยที่ 11	33.0	33.7	32.4	31.4	30.8	30.5
ศูนย์อนามัยที่ 12	23.4	24.5	23.6	22.9	22.4	22.2
สถาบันพัฒนา สุขภาพเขตเมือง	24.3	24.1	23.6	22.9	22.0	20.9

4. ร้อยละของเด็กอายุ 12 ปีปราศจากฟันผุ (Caries free) (0.25) (รอบ 5 เดือนหลัง)

หน่วยงาน	ข้อมูลฐานการคำนวณ ร้อยละของเด็กอายุ 12 ปีปราศจาก ฟันผุ(Caries free) (จาก HDC 28 ก.ย. 63)	ค่าคะแนนเทียบกับค่าเป้าหมาย (ผลลัพธ์ของตัวชี้วัด) (เฉพาะรอบ 5 เดือนหลัง)				
		0.05	0.10	0.15	0.20	0.25
หน่วยงานเจ้าภาพ สำนักทันตสาธารณสุข	71.2	60	66	68	70	71
ศูนย์อนามัยที่ 1	71.1	71.1	71.4	71.6	71.9	72.1
ศูนย์อนามัยที่ 2	63.6	63.6	63.9	64.1	64.4	64.6
ศูนย์อนามัยที่ 3	71.8	71.8	72.1	72.3	72.6	72.8
ศูนย์อนามัยที่ 4	67.9	67.9	68.2	68.4	68.7	68.9
ศูนย์อนามัยที่ 5	71.7	71.7	72.0	72.2	72.5	72.7
ศูนย์อนามัยที่ 6	78.9	78.9	79.2	79.4	79.7	79.9
ศูนย์อนามัยที่ 7	76.4	76.4	76.7	76.9	77.2	77.4
ศูนย์อนามัยที่ 8	75.2	75.2	75.5	75.7	76.0	76.2
ศูนย์อนามัยที่ 9	65.8	65.8	66.1	66.3	66.6	66.8
ศูนย์อนามัยที่ 10	72.4	72.4	72.7	72.9	73.2	73.4
ศูนย์อนามัยที่ 11	67.1	67.1	67.4	67.6	67.9	68.1
ศูนย์อนามัยที่ 12	68.7	68.7	69.0	69.2	69.5	69.7
สถาบันพัฒนา สุขภาพะเขตเมือง	ข้อมูล Baseline ปี 2563	เท่ากับ ปี 63	เพิ่มขึ้น 0.3%	เพิ่มขึ้น 0.5%	เพิ่มขึ้น 0.8%	เพิ่มขึ้น 1%

5. ร้อยละโรงเรียนส่งเสริมสุขภาพ (Plus HL) ที่ได้มีการประเมินตนเอง (0.25) (รอบ 5 เดือนหลัง)

หน่วยงาน	ข้อมูลฐานการ คำนวณ จำนวน โรงเรียนส่งเสริม สุขภาพ (Plus HL) ที่ได้มีการประเมิน ตนเอง	ข้อมูลฐานการ คำนวณร้อยละ โรงเรียนส่งเสริม สุขภาพ (Plus HL) ที่ได้มีการประเมิน ตนเอง	ค่าคะแนนเทียบกับค่าเป้าหมาย (ผลลัพธ์ของตัวชี้วัด) เฉพาะรอบ 5 เดือนหลัง				
			0.05	0.10	0.15	0.20	0.25
หน่วยงานเจ้าภาพ	3,000	100	2,200	2,400	2,600	2,800	3,000
สำนักส่งเสริมสุขภาพ			73	80	87	93	100
ศูนย์อนามัยที่ 1	320	10.67	235	256	277	299	320
			7.80	8.53	9.27	9.93	10.67
ศูนย์อนามัยที่ 2	160	5.33	117	128	139	149	160
			3.88	4.27	4.65	4.95	5.33
ศูนย์อนามัยที่ 3	140	4.67	103	112	121	131	140
			3.42	3.73	4.05	4.35	4.67
ศูนย์อนามัยที่ 4	170	5.67	125	136	147	159	170
			4.15	4.53	4.92	5.28	5.67
ศูนย์อนามัยที่ 5	210	7.00	154	168	182	196	210
			5.11	5.60	6.09	6.51	7.00
ศูนย์อนามัยที่ 6	200	6.67	147	160	173	187	200
			4.88	5.33	5.79	6.21	6.67
ศูนย์อนามัยที่ 7	310	10.33	227	248	269	289	310
			7.53	8.27	9.00	9.60	10.33
ศูนย์อนามัยที่ 8	320	10.67	235	256	277	299	320
			7.80	8.53	9.27	9.93	10.67
ศูนย์อนามัยที่ 9	380	12.67	279	304	329	355	380
			9.26	10.13	11.01	11.79	12.67
ศูนย์อนามัยที่ 10	290	9.67	213	232	251	271	290
			7.07	7.73	8.40	9.00	9.67
ศูนย์อนามัยที่ 11	210	7.00	154	168	182	196	210
			5.11	5.60	6.09	6.51	7.00
ศูนย์อนามัยที่ 12	240	8.00	176	192	208	224	240
			5.84	6.40	6.96	7.44	8.00
สถาบันพัฒนา สุขภาพะเขตเมือง	50	1.67	37	40	43	47	50
			1.23	1.33	1.44	1.56	1.67